朝鮮日報
夕刊 九日(日)
本紙朝夕刊十面

社說

人格第一主義

教育界革淸의根本策

一

學校教育의 第一義는 德育에 잇다。教育者의 德望又는 人格으로써 被教育者를 感化시키는데 잇다。講習會又는 講習所와 다른 所以도 이 一點에 잇고, 商店工場의 徒弟教育과 다른 所以도 이 一點에 잇다。萬若, 德育이 學校教育의 第一義가 아니라고 하면 國家는 애써서 教育機關을 通하야 國民을 教育하도록 制度를 設할 必要가 업슬것이오 父兄은 구태여 子弟를 學校에 너흘 必要가 업슬것이다。何故오 하면 所要의 知識技能만을 學習하는데는 달리도 그 手段方法이 얼마이고 잇기때문이다。例言하면 辯護士의 집에서 法律을 배우고, 商店에 드러서 商業을 배우는 式은 何國何處를 勿論하고, 어느때 어디서나 可能할것이다。

二

따라서 教育者는 반드시 더구나 一校의 首腦인 校長은 반드시 知德兼備로 自他가 共認할만한 人格者 임을 要한다。下流의 맑기를 바라는者는 먼저 上流를 맑게 해야 된다。나는 『어』할지라도 너는 『아』하라는 式은 動物教育에는 몰라도, 人類教育에는 通치 아니한다。被教育者를 感化시킬만한 德望, 又는 人格이 업는者는 譬喩해 말하면 짠맛을 일흔 소금(鹽)가타야 教育界에는 所用 업슬 뿐만 아니라, 도리어 莫大한 害毒을 끼치는 것이다。짠맛을 일흔 소금은 物件의 腐敗를 促進한다。德望이 缺如한 教育者는 學生生徒의 品性을 惡化한다。보라, 道德上, 瑕疵 잇는 手段方法을 써서 財物을 貪取하는者, 人倫에 違背하야 蓄妾等事를 敢行하는者, 酒樓 靑肆에서 날 새는줄을 모르는者들로서도 無難히 教育의 衝에 當할수가 잇다고하면 그들 되는者로 보와서는 教育者 처럼 되기 쉽고, 또 그처럼 有利한職業은 업슬것이 아니냐 그러나 이러한者 들의 過去로 부터 現在에 嚴戒한 行止擧動은 그것이 그대로 被教育者에게 傳染하야 次代國民의 人格的腐敗를 助長할것이다。

三

或은 말하되 教育者도 사람인 以上, 그러케 지나친 要求又는 企待에는 副合할수 업다고하리라。그러나 이것은 決코 無理한 要求도 아니오, 過度한 企待도 아니다。國家는 그때문으로 教育者人選에 對한 嚴密한 制度를 設한것이오, 社會는 그때문으로 그들에게 對하야 時間으로, 物質的待遇로 優待를 하는 것이오, 父兄은 그때문으로 그들 에게 對하야 禮拜과 敬意를 드리는것이다。故로 一般社會는 彼等教育者에게 對하야 저 釋迦, 孔子, 쏘크라테쓰, 예수모양으로 萬世의 師表가 되여 주기를 要求치는 못한다할지라도 바치 저 一部의 敬虔한宗教家가 가지는 責任感과 操心性쯤은 가저 주기를 要求할 權利가 잇는것이다。

四

그러면 人格第一主義의 理想을 우리教育界에 實現하는 方途如何오하면 알파·엔드·오메가의 唯一한 方法은 教育者嚴選의 한길이 잇슬뿐이다。그런데 現下의 實情은 이와 正反對다。校主 又는 校長의 人選은 本人의 人格如何보다도 血統的地方的派閥的情實에 左하는 弊端이 잇고, 또는 되는者로도 自己自身의 素行如何를 생각지안코 跳梁하는 弊端이 잇슴을 우리로 보건대 우리는 이를 개탄하는바이다。

當局者는 教育者의 銓衡에 잇서서 오직 學識經歷의 有無에만 注目을 全注하고, 本人의 素行又는 社會에 對한 態度如何에 對해서는 此를 等閑視하는 傾向도 업지아니하다。여기서 우리는 教育界革淸의 根本策의 하나로 教育者人格第一主義를 提唱하는 同時에 이에 對하야 一般社會의 考慮를 促하는바이다。

最後的警告手交

十一日夜半까지回答을하고 二十日까지實行을完了토록

酒井參謀長이何氏에

【北平九日發聯合】中國駐屯軍參謀長 酒井大佐는 高橋武官을 帶同하고 九日午前十一時 居仁堂에 何應欽氏를 訪問하고 主要項目六項으로된 通告를手交하얏다

警告內容

【電通北平九日發】八日夕刻天津으로부터 入平한 酒井參謀長은 九日午前十一時 居仁堂에 何應欽氏를 訪問하야 北中問題解決에 對한 日本軍의 重大決意를警告하고 右解決을 爲하야

一、黨部、憲兵第三團의 北中으로부터의 撤退及 藍衣社의 解消

一、于學忠以下 當事者及 直接責任者의 處罰

一、北中에 在한 抗日行爲의 擁護者인 中央軍 第二十五師의 第二十二師、北中撤退의 完全한 實行

을要求하고 右實行意思有無를來十一日午後十二時까지에 駐屯軍司令部에 回答할것을 述하고 또承諾時는 來二十日까지 그實行을 完了할것을 要求하고 萬若右要求의 一項이라도 實行치안는時는 日本軍은 要求貫徹키爲하야 自由行動을 取할 旨를 述한것인데 右條項은 中國駐屯軍司令官 梅津美治郎氏의 名義로서 何應欽氏에 手交되엿다

要望만을 陳述하야둘程度의것도 잇다 그中二、三의것은中國이 當然히할것으로서 實行을안하면 實力으로서 할것은 勿論이다 그選擇은 當然中國自體이다

中央軍撤退에 紛糾는未免

【上海八日發聯合】國民政府는 八日에 이르러 日本의要求全部를應諾하기로決定한結果 北中問題는 一段落을 告하게되리라고 觀測되는데 一部에는 中央軍의撤退에際하야 事件이勃發될危險性이 만타하야 이것으로써 北中問題가 落着되엿다고보는것은 尙早라는意見이잇다

黃郛氏의出馬로 北中問題一段落?

國民政府 日本要求應諾決定

定하고 黃郛氏가近日北上할豫定임으로北中問題는아마이로써一段落될것가치도보인다(寫眞은黃氏)

日本要求대로 平和的解決乎

何氏會見後磯谷少將談

【北平九日發聯合】大使館附武官 磯谷少將은 九日午前九時何應欽氏를 居仁堂에 訪問하고政局의 平和解決方法에對하야 前後一時間에亘하야 懇談을遂하엿다 會見後同少將은 말하기를 蔣介石氏의 對內對外政策의 根本的誤謬에對하야 懇順히說明하엿슬따름이다只今에反省치안흐면 中國全體를일는것은 蔣氏自身이라고說明하엿다 今番北中問題는自己의關係가안이나 自己도日本의眞正한決意態度를 表示하엿슴으로何應欽氏는可能한限 努力하야日本側의 要望에副케하겟다 하나日本側의通告도 져便에서自主的으로實行하리라고 信한다 그러나萬若其期日까지에 實行치못할項目은 이便에서獨自的手段으로實行하겟다고提議하엿다 實行치안흔項目이잇슬境遇 그것은日本側에서 實行할뿐이다 蔣介石氏나 何應欽氏는 이主張을 理解치못할人物이 안임으로 爲先平和的으로解決할것이다 自己로서는그러케하기를希望하고잇다

佛財政獨裁案 上院可決

壓倒的多數로

【電通巴里八日發】佛國上院은八日 二百三十五票對 十五票의壓倒的多數로서 라발內閣에 財政全權을委託하는信任案을可決하얏다

紛爭의禍根이될만한 言動의一掃希望

須磨總領事、唐次長會見코

【東京電話聯合】八日須磨南京總領事로부터外務省에 達한公電에 依하면 須磨總領事는 七日南京政府外交部에 唐有壬次長을 訪問하고 北中問題의 解決促進을要求하는一方 이에關聯하야南京政府의 對日誠意具現化에 對하야 率直히日本의眞意를披瀝하야南京政府의 善處를督促하엿다 卽同日의 會見에잇서 須磨總領事는中國側이故意로日中停戰協定을 蹂躪한데서發端하고事件收拾은 아직中國의 誠意如何에 依存한다、日本政府는 此際 北中 問題其他의 解決을 希望하는同時에 從來의日中兩國間의 諸懸案解決에도 그對日誠意의全般的披瀝을要求하고 兩國間紛爭의禍根이될만한 言動의一掃를希望하고잇다

一、中國全土의 排日取締

一、日中兩國의 電信 電話 無線電話開始

一、○○朝鮮人의 庇護支援卽時廢止

一、舊債整理

一、關稅引上中止

等에對하야誠意잇는 解決을日本政府는 期待하고잇다하야 南京政府의誠意잇는 解決態度를要求하엿는데 此等重要懸案解決을日中兩國民의 眞摯한態度 잇스며 兩國의具體的接近을實現化식힐現實的事實로 北中問題의解決은오직 中國當局의誠意에依하야期日의解決될수잇슬것뿐으로 此等懸案의解決에 表示된 中國의態度는 實로 將來日中關係를 根本的으로決定하는所謂南京政府의對日誠意如何가 具體化되는데서本件에 잇서서는 十二日에着任할 有吉大使의 正式交涉을기다리지안코 須磨總領事로부터 折衝을開始한것이다 北中問題를 爲始하야從來의 外交交涉事項이엇든 此諸懸案에對하야 南京政府今後의 態度는 國民的注視의 標的이되여잇다

世界週史

最後通牒手交

酒井參謀長은 中央과 關東軍과의 協議를終了하고 九日北平에赴하야 九日 高橋武官과함께 何應欽氏와會見하고 前二回의要求와는달리 『諾』否의 回答을要求할 最後通牒的 重要要求를手交하엿다 右는最後의警告를發함이라하는데 二三事項을追加하야 六月十二日까지 實行을完了하라고 要求할려이라한다

對中要求條項

지난五月二十九日 天津駐屯軍으로부터 中國側에要求한要求條項은如左하다

一、于學忠氏의下野

二、中央軍의黃河以南撤去

三、天津市長 張廷諤氏의罷免

四、北中國民黨部及排日團의全滅的解散

五、排日新聞社雜誌의發刊禁止 그被害賠償

六、各學校의 排日教育禁止

英內閣更迭

맥도날드首相은 七日 宮殿에서 조지五世陛下께 辭表를捧呈하야 陛下께서는 此를 勅許하시고 後繼內閣組織을 볼드윈樞密院議長에게 命하시엿다 볼드윈氏는 大命을 拜受하고 第三回의 볼드윈內閣을 組織하엿는데 主要閣員은 藏相 체임벌린 外相 호아 內相 사이먼 海相 몬셀 樞密院議長 맥도날드 無任所相 이든 商相런시만氏等이다

뿌이송內閣總辭職

佛國뿌이송內閣은 四日下院에서 財政獨裁의要求案에 惜敗되여 卽時大統領에게 辭表를提出하엿다 뿌이송內閣의倒壞原因은 急進社會黨과 社會黨이 合流되어 財政獨裁案에 反對하엿기 때문이다

英獨海軍會議

英獨海軍會議는 三日英國海軍省에서獨逸代表립벤트로프氏와 맥도날드首相 사이먼外相及몬셀海相出席下에開會되엿는데 獨逸側은 對英三割五分을要求하고 그建艦計劃內容을 詳述한데對하야 英國側은 强硬한反對를主張하며 新銳艦三割五分은 老齡艦을만히保有하고있는 英海軍에對해서는 四割以上의戰鬪力을 갖는것으로 國防上重大問題라하야 兩國側의 意見이對立된채로 聖靈降臨祭의 休日에入하야 七日獨逸代表는 伯林으로 歸還하엿는데 會議는 來週初 倫敦에서다시開始하기로되엿다

日本側의要求를 國府全般的承諾

各其實行指令을發令

【電通上海九日發】一觸卽發의危機를 孕한北中事態에關하야 國民政府의 全體的意向은 事態가 如斯히된以上日本側에 對하야 條件의緩和를 懇請하기는 不可能함으로日本의要求를 全般的으로 承認할수밖게업다 고決定한 模樣인바이뜻을 非公式으로 日本의 南京當局에傳達하는同時에 九日未明北平의何應欽氏에 對하야 至急秘密電報를發하야 同樣의意味를傳達한것이라고 傳한다 그리고 中國側은 從來極力그存在를 否定한 藍衣社其他의秘密團體가 있다는것을承認하는同時에 國民政府로부터天津警備司令及 北平憲兵隊에對하야 外國과의國交에 害가잇는秘密結社 秘密團體에對하여는嚴重取締를加하라고命令하고 또移駐를頑强히不肯하든平津地方의 中央軍第二十二、第二十五兩師에對하여는 軍事委員長蔣介石氏의 名義로써此를短期限內에 移駐하라고命하엿다 그리고國民政府는右와如한具體的行動에依하야最惡의事態勃發을避하는同時에從來日本通으로日本側과連絡을取하고잇는黃郛、殷同、李擇一、王克敏等諸氏로하여금側面에서 國民政府의 誠意를日本側에傳達하게하야 右에依하야尖銳化한 局面은 一應緩和된 模樣이나 日本側에서는 事態를樂觀치안코 要求事態의實行을監視하고잇다

中央軍兩師撤退를 何應欽氏에電命

北中事態의收拾策에對하야

國府首腦部會議結果

【電通南京八日發】南京政府는八日夜緊急首腦部會議를開하야 北中對策에對하야 重要協議를遂한結果、事態收拾을爲하야 北中에잇는 中央軍第二、第二十五兩師의撤退를 急速實施하기로 決定하고 이뜻을 何應欽氏에게電命하엿다

實行안하면 實力行使

◇磯谷武官談

【北平八日聯合】磯谷武官은 酒井參謀長을 同伴하고八日午後六時半着來平하얏는데 直時 高橋武官과會見하야 現地의 情勢를詳細히聽取한後 各關係部隊長等과重要協議를 거듭하얏는데 記者團과會見하야 左와如히말하엿다 今回의北中問題解決方針에對하야는昨日까지 梅津司令官等과 會見하야 意見이 一致되엿다 그交涉과 解決手段은 駐屯軍이할것으로 나는國民中央政府에對하야 그들의政策의 是正을要求할뿐으로 여기서는關係할바가아니다 그것은 酒井參謀長이 明確히 何應欽氏와 會見하야 할것이다 北中問題에關한 限多少의 犧牲은 엣기지안코 解決치안코는 두면안될것은 議論의餘地가업고 이미그最後時期에 達하고잇다 日本側의何應欽氏에對한 要求中에 問題에따러서는 期限附로 그實行을求할 所謂最後的通牒가 될것도 잇고 暇히希

中國、得意의 對外宣傳開始

【電通上海八日發】國民政府外交部는 八日 在外各大公使에對하야 各其該國政府에向하야 北中事件을 詳細히說明하고 또 當該國의輿論을 中國에有利하게誘導하야 同情을엇도록 調合하야 드디여 中國得意의對外宣傳을開始하얏다

一切의秘密團體에 何氏、解散을命令

【上海八日發聯合】國民政府는八日日本의要求全部를 應諾키로決

【北平九日發聯合】何應欽氏는 八日附로 北平天津兩市長 平津衛戍司令、天津警備司令及 北平憲兵隊에 通牒을發하야 國交를害할憂慮가잇는一切의秘密結社와不良團體를 解散又는 嚴重取締하라고命令하엿다

【北平九日發聯合】九日何應欽氏에對한日本의 通牒은中國側의體面을尊重하야 全部自發的實施를 行하도록 要求한것인데 何等通牒의 色彩나 意味도업고 中國은 이미 全部實行할 意思를表明하고 잇슴으로 實行의最後期日까지는 實施가 完了되리라는것은確定的이라고期待된다

日本側要求全部實施確定的

于軍의保定移駐도完了

【電通北平九日發】于學忠을軍長으로하는 第五十一軍의 保定移駐는八日夜에 全部完了하엿다 이것으로 保定으로 移轉을終了한것은 省政府民政廳 建設廳 第五十一軍 軍司令部의各機關이다

『체코』國蘇聯間 相互援助條約批准交換

체코外相베네쉬氏 스탈린氏와會見

【電通莫斯科八日發】체코슬로바키아外相 베네쉬氏와 리트비노프氏의 第一次正式會談은 八日午後三時 蘇聯外務省에서 開催하고 約一時間에 亘하야 會談을 遂하야 체코蘇聯間相互援助條約의 批准을 交換한後 散會하엿는데 會談은 九日에도 續行할豫定이다

【電通莫斯科八日發】베네쉬氏는 九日크레믈린宮에서 스탈린氏와의 會見할豫定이다 그리고 베네쉬氏는 會見에잇서서는 東歐羅巴를包含한 集團的援助協定에對한 反對諸點에對하야 說明을 遂하리라고 한다

【電通莫斯科八日發】蘇聯과 數次會談을 遂할使命을띈 체코슬로바키아外相 베네쉬氏는 八日午前十一時三十五分 莫斯科에 着하엿다 베네쉬氏는 盛大한歡迎裡에 着하엿다

列車顚覆

에皇帝가타신

【電通밀라노八日發】當地코리레·데·라·세라紙의 報道에依하면 에디오피아皇帝 라스타하리陛下의御列車는 나스덴驛附近에서 顚覆事端을 이르키엿는데 危殆를 免한 라스타하리陛下는 御無事하엿다 右는 엇던者의 陰謀計畫이라고 보아 官憲은 卽時犯人搜査를開始하엿다

人事·集會

▲朴用來氏(本社記者)八日江西郡聚小面聚能里鄕第에서 遭祖父喪

日曜氣配

◇期米=第二次 拂下如何의 見解로 一般的으로 人氣不安定、積極的動向은 諸般狀態이나 强氣主力의 押目買로 人氣强하고 氣强保合

◇株式=北中의形勢緩和와 先日來의突込賣反動等으로잇서 人氣小堅補移되야 配當落株에는 値頃買進하고잇다

◇綿絲=手堅
大新 二六。一六 東新 二四一。五〇
鐘新 二二〇。二〇 日產 六九。二〇

今日本紙四面

六面錄

◇培材學校 創立五十週年記念式 八日로써 盛大히 擧行。

◇半世紀동안 朝鮮開化運動의苗板으로 母胎로 그功業은 지금에 말할것도업거니와、

◇校名이말함과가티 人材의培養에잇서서 더욱이 뚜렷한足跡을남김은 世所共知의일。

◇이러한意味로볼때에 이번의記念은 培材一校의慶事라느니보다 차라리 開化朝鮮의記念。

◇加俸撤廢論을 緩和식히기爲하야 判任官의 生計費와物價等을調査한다고。

◇東京 大阪보다 生計費가 더 만치는안흘터니 調査가 무슨 必要。

◇氣候도 不寒不暑、物價도 어등비등、무슨티에 朝鮮이라고 俸給까지 더욱인고。

◇이왕에 調査를한다하니 이번에는 정말公平한調査나 하도록하소。

요가미기
白毛染 赤毛染
君が代

婦人은爲先白毛染
髮의化粧은君が代로
君が代는 예쁘한白毛나赤毛라도染하기쉬우며오래가며毛髮을傷치안으며머리털이잘펴집니다 한번試用하야보시옵
德用二十錢
全鮮藥店에잇습니다
萬一品切時에는本店에請求하시오
定價 新製 粉製 四十錢 液製 五十錢
東京市淺草區壽町一丁目三番地 本舖 山吉商店
電話淺草(84)二八八二 振替東京一九三七二番

ノーブルミシン
一家에一臺!家庭의寶
特價 一臺九圓五十錢
一臺의小包送料 內地 五十六錢 內地 八十錢 朝鮮 一圓五錢
先金이면代引은
初心者라도洋服이나簡單히기울수잇습니다 只今大流行의獨逸式國產ノーブルミシン의使用을勸함니다
說明書進呈
本機는집기에나다 便利한一般家庭的完全한優秀品으로初心者의練習用으로는最適이다
只今곳求하시라 이好機를勿失하고

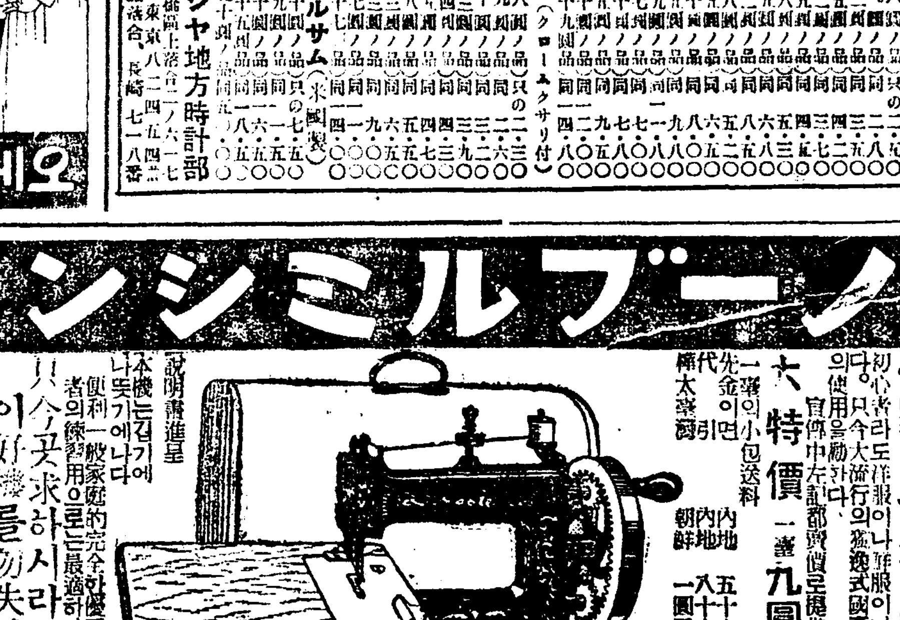

寸法 高八寸五分 前一尺五分 奧六寸五分
名古屋市中區老松町
伊藤利商店
振替名古屋一〇三七七番 電話中三九九六番

絶對正確 時間 十五ヶ年保險附

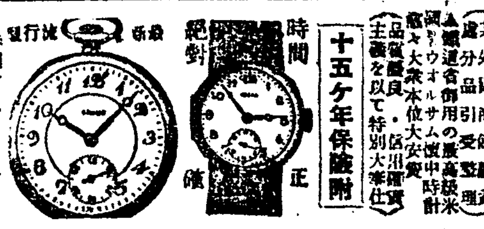

クローム懷中時計
クローム懷中ウオルサム(米國製)
セイコーシャ地方時計部
代引送料 一ヶ四十七錢!

오케一流行歌
오늘도
어이島 바다넘어 李蘭影
(一七七六)
오케-레코-드

商部の代表品
エキストラ高級萬年筆
特品只今은割引及景品付大特賣中 詳細는下記에가다로구를申込한後一覽하십시요
エキストラを
東京市芝區田村町二丁目榮和ビル 明慶進堂製作所

巡査看守(講義錄)
巡査看守志願者는本會講義錄卒業에依하야合格保證(特典)
朝鮮警務學會
京城府永樂町二丁目二番地 電本三〇三〇番
(規則書卽送)

生活安定의길은여기잇다……◇
はれやか 하레야가
宣傳部員大募集
藥品宣傳에興味를갖고健康眞實한奮闘家를求함!!
一、自筆履歷書最近撮影의寫眞을送付하시라。
一、保證人二名의有無를通知하시라。
一、本業及副業中에아무것이나希望에應할수잇는施設이잇슴으로 希望한便과 朝鮮日報名을 記入送付하시라。
보낼데 東京市京橋區銀座一ノ七 日獨醫化學研究所
大阪支店 大阪市東區本町一ノ二四 日獨醫化學研究所大阪出張所

六月七日부터三日間 每日三回 料金 大人三十錢 小人二十錢
東京音頭 伏見信子
광명을바란다
朝鮮劇場

六月十日부터 每日三回
아란
團成社

大正館 櫻井町
六月九日より特別大公開
大都映畫超特作時代劇 血祭り一代記
街の燈

昨年冷害地咸南에 又復凶作이可慮

五月降雪로稚苗가凍結되야 發育不良、原苗不足

【咸興】함남도의이앙(移秧)은오월하순부터 륙월오륙일까지거의 마첫는데 함남도농무과의 조사한바에의하면 금년정월이래계속한미증유의 한발과또한례년에업는냉해(冷害)가계속되여 모(苗)의발아가극히불량하던중에 지난사월이십일과 오월십일에 나린때안닌강설(降雪)로 모기일시동결(凍結)까지되는관계상모(苗)의 발육이극히 불량하므로 부족도되엿더러 금후의발육이 문제되다고하는데 일반농가는벌서 흉작을예상하게되여 우려가극히심하다

今年最初의沙汰 村民八名이死傷

家屋도四棟이全壞四棟은半壞 全南莞島郡에酸鼻劇

전남경찰부로부터 경무국에드러온 보고에의하면 사일오전의폭풍우로인하야 전남완도군 청산면 태랑도(莞島郡靑山面太郎島)에서는 사이문허지면서 끌룹이폭추하야 사 이네명이죽고 부상자가네명이고 전부류실된 가옥이사동 반부류실가옥이 사동이라고 한다 방금 전남경찰부에서는 부원이 현장에 출동하야 조사중이라고 한다

寺刹淨化大會議

道保安課長以下當路者들이會合 飮食店撤廢問題協議

퇴패해가는각처유락기분에모독되는사찰(寺刹)의 일대확청을 기한다는 당국의신취체 방침의근본만은 이미발표되엿스나 적적이문제의 회원시로보이고 또가장관계가 기두경기도에서는 이근본안에 상응하야취체의 구체방침을 연구할필요에 직면하야 오는십일 오전열한시부터 도청회의실에 보안과(保安課)의주최로지방과장 학무과장 고등과장 고양군수(高陽郡守)서대문서장동대문서장등 관계당국자가 모혀서협의하기로되엿다

일단최고당국의근본방침이수립되이상에는 어떠케든지 구체적실현을보아 할터인데 방금경기도내에서도 가장문제 되는동대문외일대에는 이종류의 반음식점사찰 삼십여호고이에 생도를걸고잇는 승려와그가족이 사백명이상에 달하는데 그들은지방사찰과는 달려서하유 재산이라고는가지고 잇지아니하야 현재의사찰로부터 음식영업을 전연금지하는날에는 그들의 생도에일대암영을 던지는일이 되다그러치안어도 이소식이 한번전하야사찰일대의 땅갑과 집갑은그야말로● 사태처럼폭락하야 벌서부터도 관계자들은 대타격을밧고잇다는것이다 그래서결국은사찰에서 술의판매만금시 한다든지그러치 안으면 사찰에서일정한거리밧까지 음식영업자 만을격리한다든지 하는절충안이고려되지나안흘가고관측된다

滿洲배곯타가 故鄕가는苦力群

三道浪頭서雨聚雲散

噸1物貨=12間人

【新義州】요지음신의주의마즌편 삼도랑두(三道浪頭)로부터 자긔본국—중국을 차저도라가는『쿨리』와농민이 격증하야 매일삽사백명식이된다는데 그들은대개가 겨우메출분의 식량을휴대하얏슬뿐으로 얼골은모다 창백하야 혈긔가업고 사지는느른하야한다 병인가튼데 흉변과마적에시달녀할수업시 쫏겨가는무리들이라한다 또한그들은 화물선에화물과갓치취급되여 열두명을 물화한돈(噸)으로 회계하야 화물로금으로 화물과가티 취급되여 배를타고간다는바 형편이참혹하다고

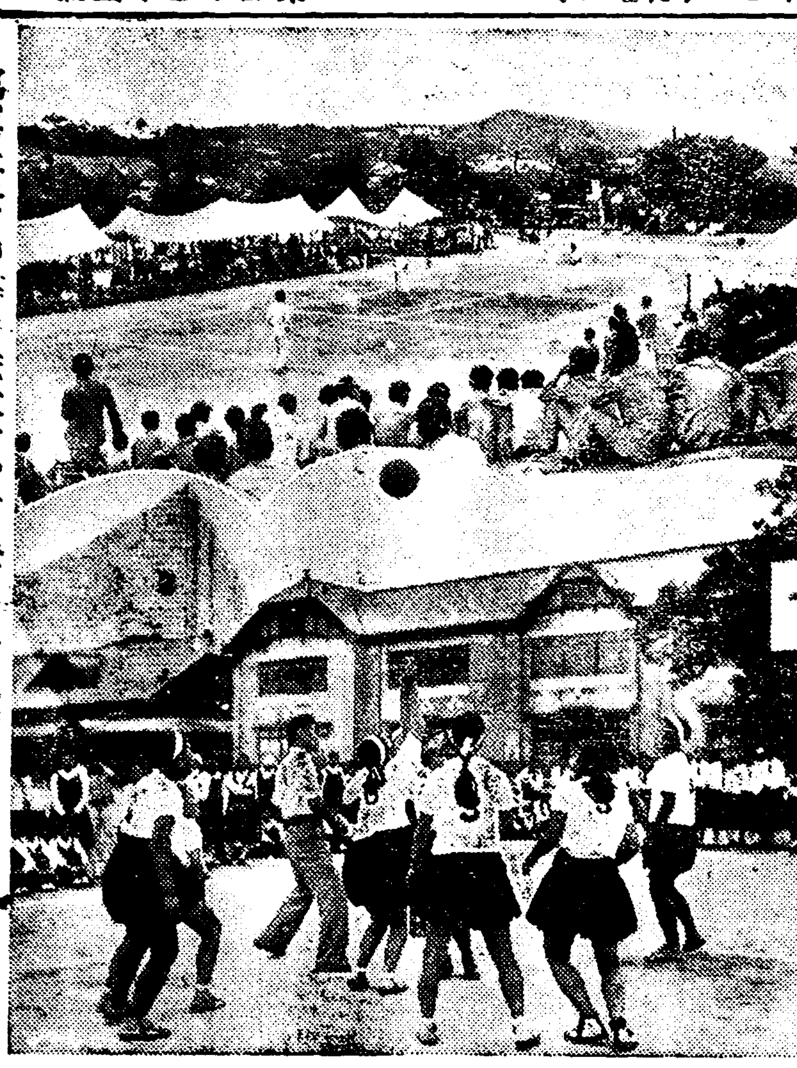

寫眞上은 中等庭球大會、下는 女子籠球戰 (女高普對同德戰)

新醫博 崔棟氏

八日論文通過

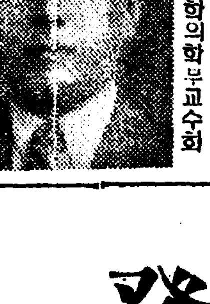

「세브란스」의학전문학교교수최동(崔棟)씨는그간 동북제대(東北帝大)의학부에 학위론문으로주론문기아사(饑餓死)에 관한연구와 부론문기생충(寄生虫)급 종양(腫瘍)에관한연구여서편을 제출중이든바 팔일동대학의학부교수회 마창일치로통과되엿다는소식이도착되엿다는데씨는금년삼십구세의 청년독학가로서 일천구백이십일년에 「세브란스」의학전문학교를 졸업하고 중국(中國)북평(北平)협화(協和)의과대학에서 약륙개월간연구하다가 일천구백이십륙년에가나다(加奈陀)로 건너가「트론트」대학에서 이년간연구를쌋은후 귀국하야 일천구백삼십년에 모교인「세브란스」의학전문학교 교수에임명된후 일천구백삼십삼년에선대(仙臺)동북제대의학부연구실에들어가 금년까지연구를 거듭한결과 드듸어이번에영예의 학위를밧게된것이라한다

八年前殺兒로 守節寡婦送局

【義州】의주군가산면리송동(義州郡加山面梨松洞)박씨(朴氏)(二)는 일즉 남편을여이고 수절하는 과부로서 약팔년전에 그이웃에잇는 최모(崔某)(二)와불의의관계를맷고 남몰래 정다운살림을하다가 불의의씨인 계집애를 나차 곳교살해서 흔적을감추엇든것이 지금에탄로되여의주서에서 취조를밧다가 지난팔일에 일건서류와함께 신의주검사국으로 갓다한다

生魚滿載한 發動船沈沒 仁川海에서

【仁川】완도군(莞島郡) 청산면(靑山面)양중리(陽中里) 김선용(金先用)의 소유발동선이 지난오일오후일시부천군(富川郡)덕적면 선갑도(仙甲島)에서 생어(生魚)를가득실고 인천을향하고오든중 전긔선갑도에서 약사백미(米)지점에이르자 『시리다―』『믹에에잇는 『케―스』의 고장으로 진행을못하고잇슬지음 풍연강풍이이러나 맛츰내침몰되엿스나 선원칠명은다행나서 표랑되다가 맛츰내근방어선에 전부무사구조되엿스나 손해는 선체일천삼백원 생어칠백여원 합이천여원에달하리라한다

軟式庭球統制策

為先京畿道서부터實施하야 徐徐히全般實施?

일즉이 학무당국에서 축구(蹴球)통제안을발표하야 조선「스포―츠」계에 비상한 파문을이르킨것이아직도 긔억에새로운데이제조선연식정구련맹(朝鮮軟式庭球聯盟)을중심으로 전조선각도의 정구단체를한나래미테 결성통솔하려는계획이 확립되여 위선경기도로부터실해에옴기기로되엿다고한다 이는축구통제의 뒤에올연식정구의통제의 전제라고보며저서 또다시 조선정구계에 소동을일으킬파문을 그리려고한다 어안의실행을경긔도에서부터시작하는것은 경긔도가사실에잇서서 조선정구계의 중심이되여잇는까닭에 만약에경긔도가 완성되는날에는 기타각도에도착착실행되기어렵지안타고본 까닭인듯한데 경긔도에서는 금번경긔도체육협회장의명의로 오는십이일오후네시부터 도청회의실에 시내각공사립중등학교 연식정구부대표자들을초청하야 련맹가입에대하야 협의하기로 되엿는데 회원의결성이떨하면 곳다시 각부윤군수를통하야 그관하의각정구단체의 가맹을착착실현시키리라는것이다

長津水電工事 運轉手等罷業

【長津文局特電】함남장진강(長津江) 수전제박공사장에서는칠일아침부터 까소린차운전수 이십여명이 임금인상등 수개조건을제출하고 동맹파업을 개시하엿는데당시 경찰서에서는대표김순봉(金順鳳)이하전부를검속하엿다

登山好一派七十名 惠山對岸에出沒

同胞家屋、筏監視所等順次로 襲擊掠奪하며橫行

【咸興】지난륙일오후팔시경에게동물면의 권총무장단삼명이 장백부유일한부호 서정식(徐禎植)방에나타나서 동가의부녀사명을랍거하엿다함은 이미보도한바어니와 그후혜산경찰서로부터 함남경찰부에 도달한상보에의하면 그무장단은 등산호(登山好)가인솔하고잇는 토병대의일파로서칠십오명은 지난오일십삼도구벽지(十三道溝)에이동하여와서 동지거주동포 장춘래(張春來)방에친입하여 동인을감금하고 동가를장백부습격본부로정한후 (습격수단방법을협의한끄테 륙일정오경에 편의대(便衣隊)이십명에게권총을휴대시켜 장백부내를습격케하엿다는데 동편의대는 동야오후팔시반경 장백부에도착하야전긔와가티 서정석의집을습격하고 돌아가든도중에십구도구방면에서 추격하든장백현경찰대와맛나서약삼십분간격전하엿스든데 경찰대측에경상자일명이낫슬뿐 쌍방에피해는업섯고 토병대는벌서도망동(滋南洞)방면에돌아갓다고하며칠일오전령시반경에 십구도구시가지에잇는 조모(趙某)의 음식점에장총을든 권총소지한십여명이나타나서 주인을협박한 후에 다수금품을 강탈하엿스며 또동무장토병대의 일대는 십구도구벌감시소(十九道溝伐監視所)를통행한후에 제사종점(第四終點)를습격할려고 동방면으로 돌아갓다는데 최근조선내지의 직대안인강안지방에 이와가티 무장토병단들의 습격이빈번 함으로함남도국경 경찰은아연대긴장미를띄고 전에업든엄중한 경계를하고잇다

反心햇단同業은 알고보니非事實

【慶北】지난달이십사일시내봉익동(鳳翼洞)구번지의사호 김윤규(金允圭)가경북봉화군 내성면삼거리(奉化郡乃城面三巨里) 김상철(金相哲)동군동면포저리(浦底里)정철건(鄭喆健)과 동군법전면척곡리(法田面尺谷里)강우순(姜又順)등 동세명이동군법전면척곡리와명호면조천리(明湖面照川里)에잇는금광을 삼만이천원에 팔어가지고 어데로 종적을감추엇스니 차저달라는 수색원을 시내각서에제출한것은 잘못알고 전연허위의사실을써서 수색원을 제출한사실이지옥에 판명이되엿다한다

◇醫師自殺

구일오전네시경에 시내욱정(旭町)이정목일번지「메소지스트」교회압헤 엇떤 사나희가 한명죽어잇는것을 시내태평통(太平通)사는 김순국(金淳國)이란 사람이 발견하고 곳파출소에 보고하여왓슴으로소관본정서(本町署)에서는 즉시계원이출동하야 조사한결과 그는리화동(梨花洞)륙번지외과의(外科醫) 상전청(上田淸)(三)으로판명되엿는데 다량의 수면제를먹고 자살한것인데 그원인은염세인 모양이라한다

茂本副領事 刑務所收容

【東京電話聯合】청도부령사무목등차랑씨의공금이십수만원횡령소비사건에대하야 경시청수사과에서는 구일일요일임에도불구하고오전아홉시부터 지하특별실에서취조하고잇는데 경시청에서는 이이상취조를속행키가 곤난함으로오늘까지의취조결과에의하야 경시청외무성검사국이 협의한후사건을검사국으로보내여 이날오후시곡(市谷)형무소에수용되엿다

破獄囚三十餘名 典獄等多數殺傷

昨日間島第四監獄에異變 雷雨中에全部逃走

【間島九日發聯合】팔일오후다섯시반연길(延吉)제사감옥죄수 설흔다섯명이 파옥을꾀하야류(劉)전옥과밋중서(中西) 지도관등을살해하고 무긔고를파괴하야 무긔를만히때슨후 이를진압하려는경관대에게발포하야 십여명에게중경상을입히고 도망하야 연길룡정(延吉龍井)간의모아산(帽兒山)방면으로향하엿슴으로 일만군경은 곳추격하엿스나 파옥수들은 번개가번적이고 천둥이우렁거릴때에 밤을 타서어데로종적을감추어아직(구일아침)까지도 한사람도체포치못하엿다 림(林)룡상의시찰을압두고 군경당국은 요간랑패하는바아니다

全朝鮮中等庭球爭霸 凱歌는徽文陣頭에

連二日間大盛況裡에閉幕

중앙불교전문(中央佛專)학생회주최 본사운동부후원의 제일회전조선 남자중등학교 정구대회의 제이일은 제일일에제이회전의한껨을남긴배재(培材)대협실(協實)의대전으로 구일오전열시 동교구장에서 계속개최되엿다 당일은 폭풍경보가잇든끄치라 강풍과 가는비가자조경기를 방해하는듯 하엿스나 정오경에는 악천후가 일소―일기쾌청으로 께임은 순조로 진행 되엿다 첫께임인 배재대 협실전은 협실의 패전으로 준결승의 대진은 중동(中東)대휘문(徽文)과 양정(養正)대배재(培材)로 결정되엇다 ●하야 동열시반 준결승전으로부터동의 대전으로개전되엇는데 일회、이회의예선을거처올라온 량팀인만큼 량군막상막하의 백렬전을 계속하야묘기속출의 파인께임이 진행되엇스나 중동군전운불리하야 패전하고 최후결승전에는 휘문과 배재가대전한바 다음의전적으로 휘문군이 영예의패권을 획득하엿다

◇第二回戰(續)

培材(勝)—(敗)協實

(第一라운드)

×(金鼎洙 南昊植)2—4(金約翰 金聖集)○

×(黃晩性 金鎭會)0—4(金漢應 具順鎬)○

○(趙尙燮 姜吉模)4—0(徐天洙 閔昶鉉)×

(第二라운드)

○(趙尙燮 姜吉模)4—2(金約翰 金聖集)×

(第三라운드)

○(趙尙燮 姜吉模)4—1(金漢應 具順鎬)×

◇準決勝戰

徽文(勝)—(敗)中東

(第一라운드)

○(李景燁 金亨泰)4—1(申東一 鮮于鎔)×

○(閔丙浣 崔炳宙)4—0(鄭輝斗 金德三)×

×(裵裕學 金漢興)3—4(李基用 安芳善)○

(第二라운드)

×(李景燁 金亨泰)2—4(李基用 安芳善)○

(第三라운드)

○(鄭輝斗 金德三)4—1(李基用 安芳善)×

培材(勝)—養正(敗)

×(黃晩性 金鎭會)0…4(朱漢鎭 尹泰淑)○

○(趙尙燮 姜吉模)4…1(朱漢鎭 尹泰淑)×

○(金鼎洙 南昊植)(不戰勝)

▼…養正은不得已한事情으로二組가出戰치못하게되여 朱尹組만出戰하야孤軍奮鬪하엿스나趙姜組에게敗退하니培材決勝에드러갓다

◇決勝戰

徽文(勝)—培材(敗)

○(李景燁 金亨泰)4—2(金鼎洙 南昊植)×

×(裵裕學 金漢興)3—4(趙尙燮 姜吉模)○

○(閔丙浣 崔炳宙)4—1(黃晩性 金鎭會)×

【第二라운드】

○(李景燁 金亨泰)4…1(趙尙燮 姜吉模)×

女子籠球豫選 京女高普快勝

同德力戰不及

日本籠協朝鮮支部主催의全朝鮮女子籠球選手權大會 中央豫選第一日 京城女高普對同德女高普戰은 九日午前十時十分부터 貞洞第一高女코―트에서 李性求、鞠[illegible]兩氏審判아래開戰한바 同德不振하야 結局四十一對八의大差로 京城女高普軍 第一戰에快勝하엿다

女高普 41 {21 20 / 6 2} 8 同德女高

反	前	後	【同德】		【女高普】	前	後	反
0	0	0	金貞順	F	[illegible]	4	2	0
				F	[illegible]	0	3	0
				F	[illegible]	0	8	0
0	0	2	尹完姬	F	崔義慶	0	0	0
1	0	0	李瓊心	C	金淳喜	6	0	2
1	0	2	許菊	G	[illegible]	8	8	1
2	2	2	[illegible]	G	[illegible]	2	0	0
0	0	0	[illegible]	G	崔錦順	0	0	1
5	2	6				20	21	4

第二高女 15 (8…10 / 7…4) 14 龍谷

官廳對銀行庭球績戰

官廳團對銀行團庭球戰은 八日午後二時부터 朝銀코―트에서行한바 官廳軍이連二次得勝하엿다

【銀行團】 【官廳團】

×(藤原 神田)3…4(松田 朴寅世)○

○(島川 李一雨)4…3(金 赤松)×

○(崔永生 魯炳翼)4…0(黃河秀 秋山)×

×(金時浩 趙世新)1…4(小川 金)○

×(庄司 山根)1…4(嚴東律 渡邊)○

【第二라운드】

×(洪承武 朴龍善)2…4(熊野 鄭土連)○

×(島川 李一雨)3…4(松田 朴寅世)○

○(崔永生 魯炳翼)4…1(小川 金)×

×(金時浩 趙世新)0…4(嚴東律 渡邊)○

【第三라운드】

×(崔永生 魯炳翼)1…4(熊野 鄭土連)○

天氣豫報

曇小雨

高氣壓은 小笠原島及琉球의사이의海上에서 日本及南朝鮮으로퍼저고잇스나 新京附近에는七五〇粍의低氣壓이잇고 또黃河口에도七五二粍의低氣壓이잇서 함께東進하고잇는中인데南朝鮮은 개이고中部以北은大槪曇天이며 곳곳이小雨模樣이보인다 今夜부터明日까지에 南北風이불고 비가올것이나 차츰日氣가조와지리라

昨日 氣溫 最高 二七、四 最低 一三、一

今日正午 二二、八

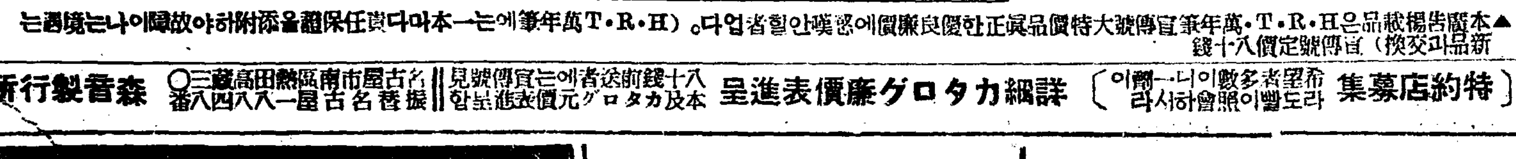

宣傳物大寶號

大好評=新發賣=特許出願 只今은世界的인優良國産品時代

優良國産 H.R.T 萬年筆

萬年筆界의革命的인眞正한優良廉價品이라야만萬年筆時代가옴니다。

▲本廣告揭載品은H·R·T·萬年筆宣傳號大特價品眞正한優良廉價에驚嘆할만함니다。H·R·T·萬年筆에는一本마다責任保證을添附하야故障이업는것이나

新品과交換(宣傳號定價八十錢)

特約店募集 希望者多數이니一番 라도照會하시압 詳細カタログ進呈 見本及カタログ…表價元呈 名古屋市南區熱田高藏町三〇 振替名古屋一八八四番 森音製行所

煙草用小函改裝圖案懸賞募集

一 圖案의用途 兩切紙卷煙草「ピジヨン」用小函의圖案을改正코저함 小函(外小函及內小函)의圖案을要하는部分의寸法은左와如함

外小函 縱 七三粍 橫 五四粍 [illegible]

內小函 [illegible] 一六、四 [illegible]

二 煙草名稱、等級、價格、圖案에挿入할文字及圖形

名稱 ピジヨン

圖案에挿入할文字及圖形 [illegible]

三 圖案의規格 用紙는[illegible]

四 締切期限 昭和十年七月十日까지에專賣局에到着한것에限함

五 賞金 審査上入選圖案을左記等級으로分하야左記賞金을贈呈함

一等 一人 貳百圓

二等 一人 參拾圓

三等 三人 拾圓

等外佳作 若干

六 審査結果發表 昭和十年八月中旬朝鮮總督府官報及新聞紙로써發表함

七 入選된圖案의版權은政府의所有로歸함 入選되지안한圖案은返還치안함

本懸賞募集에關하야더不明한點은直接當局事業課로問議할事

昭和十年五月

京城府永樂町 朝鮮總督府專賣局

문둥병

으로十年二十年간困難한문둥병이한家傳의良藥으로只今全快 못해困難한분에 右良藥의內容 說明書及全快者의感謝狀添付 無代送呈함 大阪市新川三丁目六五五 大福堂

콜럼비아 大衆盤 리갈레코―드

名曲名盤! 이처럼廉價!!

一枚 八十錢

REGAL

製造販賣元 株式會社日本蓄音器商會

肺病

釜山府草梁町 回春藥院內 肺結核根絕策研究所

○『活力』經驗者의謝禮○

[illegible]

釜山府支那町五八六 一幸運兒

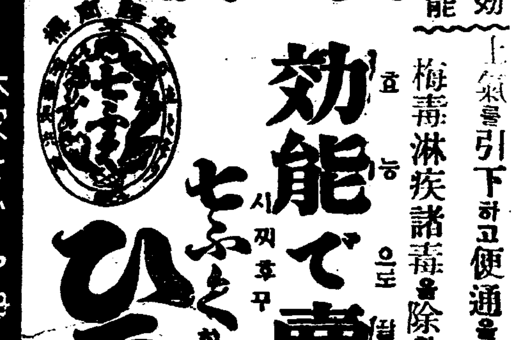

今も 昔も

効能 上氣를引下하고便通을잘하 梅毒淋疾諸毒을除함

効能で賣れる 七ふくひえぞり

大阪高津表門筋

本家 七ふくや 伊藤長兵衛

振替大阪九二七

自轉車の村市

代理店募集

旗 カメヤ旗店

京城府黃金町五丁目 電話本局 一五八五番 振替京城四三八四番

名唱의…… 廉價盤

南道·京畿·西道의一代名唱의소리는肉聲을그대로再生하는빅타―레코―드로드르시오

定價一枚 金一圓

發賣以來大好評!

빅타―레코―드

堤防이決潰되야 三千町步斷水騷動

移秧이한창이라農家大狼狽

事故疊出의咸興水組

【咸興】 관개용수보축 제방궤멸동으로 매변동리를 당하면관계농민들의 소동이부절하는 함흥수리조합에 또다시 말성이 생겻스니 지난六일오전네시경함주군천원면신흥리(咸州郡川原面新興里)동수조 제이간선(第二幹線)제이분선(第二分線)제방이 약오간가량 결궤되엿는데 그원인을들어보면 제방의놉히는 최고오척오촌인데 동일의수위(水位)는 사척오촌이상을 초과하엿고 겸하야 그결궤된개소는 바로잠수관(潛水管)이 잇는데로 그잠수관을 통과전하게 따무는 까닭으로 원체 수량이 만흔 관계로 그만결궤된것이라고하며 마츰 결궤된개소가 하천(河川)에 려저하고 잇섯슴으로 결궤된개소로부터 솟아나오는물이 전부 하천에 주입되엿슴으로 부근전답에미친 피해는업섯고 또한동조합에서는 즉시 단수(斷水)하고 곳복구작업을 개시하엿스나 륙일에는 종일폭우가 나리엇슴으로 복구가여의치못하고 칠일오전열시경부터 인부륙십여명을 고입하여 방금복구공사를 급히하고잇는데 방금 이앙(移秧)중으로 이와가티 단수(斷水)를하엿슴으로 삼천정보의 논에는모판(苗板)에 물이말라 각농가에서는 속수무책으로 극도의불안중에싸혀잇는데 압흐로농민들의 래도가매우주목된다

東星學院의 百五十圓喜捨

尹致鎬氏美擧

【平壤】평양부내수옥리(水玉里) 락랑(樂浪)씨ㅣ비스귀장주청년실업가 윤치호(尹致鎬)씨는 부내서성리(西城里)무산아동교육긔관인 동성학원(東星學院)교실증축긔금으로 현금백오십원을 긔증햇다고한다

平壤府內에서 天然痘또發生

【平壤】천연두의창궐로전전긍긍중에 잇는평양부내에도신환자가 발생하엿다 수일전에는 대동강배가운데서 한명의환자가 발생하여 선교리(船橋里)일대를 대소동을 혜는바 최근에는부내죽전리(竹典里)김덕원(金德元)의용석점 작부김금화(金錦花)(二一)가 진성환자로 판명되여 장소가용석점인만큼대소동하여 방역에 진력중이다

海州修養講習所 昇格基金遝至

또一千五百圓寄附

【海州】해주수양강습소(海州修養講習所)를 사립학교로 승격코저 해주의유지 오돈근(吳敦根) 로선형(魯善亨)등 삼십여명이 해주사립광명학교긔성회(海州私立光明學校期成會)를 조직하고 교사신축비 오천원을목표로 긔부금모집에 진력중 동긔성회장 최탁직(崔鐸稷)씨와 부회장 오경환(吳景煥)씨가 각일천원식 희사하엿다함은 긔보한바이거니와 이번에 전경성협성학교장(前京城協成學校長)으로 다년간 교육사업에 종사하다가그후 실업계로 전향하야 방금해주실업계의 중진으로 활약하고잇는 해주읍 서영정(西榮町)에잇는 동부상회주(東富商會主)김상은(金相殷)씨가 일천오백원과 해주읍북영정(海州北榮町)에거주하는유지 윤우병(尹友炳)씨가오백원을 희사하야 불원간장내에 그완성을 보리라한다

公園에行旅屍

【開城】 지난팔일오전아홉시경에부내 철도공원구내에 의문의시체가잇섯다는데 개성도립의원(開城道立醫院)의사가 현장에출장하야 검시한결과 사망원인은 면정이라하며 신원은개풍군서면후서강리(開豊郡西面後西江里)백오십칠번지리한성(李漢成)이라한다

同胞大運動盛況

【大連】관동주조선인회주최와본보대련지국후원으로 제이회전관동주조선인대운동회는 예정한바와가티 지난오일 거행하엿다는데 경기중일반인긔의 초점이던일만오천미(中央公園—星浦往復)장거리경주에 입상자는다음과갓다한다

一着金斗善 二着朴永奉 三着崔龍成(以下略)

災痍末癒進永에 面長頌德碑計畫

當者도모르는幽靈發起文들고 家家戶戶에寄附勸告

【進永】지난여름대수해의영향으로게다가 맥령(麥嶺)을 당하여 리산자가 속출하고잇는진영에는 요지음 맥당한친고들이 소위면장송덕긔념비를 세운다고 각리 각호를 차저단니며 긔부금을 내이라고 하야 재민을 더욱 시달리게하고잇다는데 그사실인즉 전진영면장 송모(前進永面長宋某)가거번에 퇴직하엿든데 이에대하야모모이상인이획책하야 긔념비건설긔성회라는명칭을붓처 본인도알지못하는발긔인(發起人)과의원등을 마음대로 긔재하여 가지고전긔와갓치 각리를배회하며 긔부금을모집한다는데 그무모한행동에대하야일반의비난이놉다고한다

會長이라고하나 參席도안햇소 期成會長 靑柳氏談

나를긔념비건설긔성회장이라고하지마는 의론하는자리에 참석도하지아니하엿슴니다 나는일이밧버서 그런일은 몰수도 업슴니다 긔념비라고하면 긔념할만한공적이잇서야 하겟는데이것도 자세히알지못합니다

盜難事件嫌疑로 十餘靑年을檢擧

吉州警察署에서

【吉州】함경선길주역에서는미곡도난사건이 수차발생되여왓는바 이래그범인을 경찰은 엄탐중지난륙월오일정오에 영북면영긔동(英北面英基洞)일대에 검거망을뻐치고박모(朴某)등 젊은청년십여명을 검거하야 엄중취조중이나 아즉사건의 진상은알수업다고한다

新義州脚戲會 大盛況裡終幕

【新義州】신의주의 전시민을동원한 씨름과추천대회의제사일인 지난칠일은 음울하든일긔가맑게 개이고 처녀를맛은바람이 사람의 긔운을 상쾌케하는데관중은전날보다배나더만히모엿다 오전아홉시부터 전일에게속하야 예선전이 시작되야 오후세시에일회예선입선자 설흔두명을 선정한후게속하여비교전을맛치고 결승전에드러가 환호성이천지를 뒤집는듯한가운데 영예의우승은다음과가티결정되얏다

▲一等金俊益(二六) 安東三▲二等鄭永三(二二)▲三等崔龍錫(二三)▲四等田亨奎(二六)

오후일곱시반 전긔우승자 (일등우승컵과금칠십원 이등금오십원 삼등금사십원 사등삭목한필)에 상품수여를행하고 회장탁창하(卓昌河)씨의폐회사가잇슨후 대성황리에폐회하얏다

鞦韆部入賞者

이보다조금전에 추천부에도결승이잇섯는바 우승자는

☆일등 차온녀(車溫女)(二二)
☆이등 정인섭(鄭仁涉)(二〇)
☆삼등 박영복(朴永福)(二〇)
☆사등 김영주(金永珠)(二七)

일등차온녀는 작년에도 일등에 입선된부인네로 지상에서 이십오척의공동에까지 소사올라 수만관중을 열광케하얏다 부회장 박봉운(朴鳳雲)씨의상품수여가잇슨후 악대를선두로 장내를일순하야 그명예를더욱빗나게하얏다

平壤府民의資源 府電收入逐年增加

過去九個年間에純利益金이 百六十餘萬圓을突破

【平壤】평양부영전긔는평전(平電)에서 매수한후 큰리익을어덧는데 과거구개년동안에만도 순리익백십팔만원을 일반회계에편입하여 부민의부담을경감하엿다 이제소화이년부터의 리익상황을드러본다면

▲昭和二年六萬圓▲同三年十萬八十圓▲同四年十三萬一千圓▲同五年八萬一千圓▲同六年十三萬五千圓▲同七年十六萬五千圓▲同九年十九萬二千圓▲同十年豫算額十四萬二千圓

합계백십팔만이천원으로축년리익은증가할뿐인바 이외에부전에부전개시이후선등료는이할 동력은삼할이싸게되여부민의리익은이중삼중으로경감되여부전긔는평양부유일의재원인것을설명하고잇다 이때문에 부전을사수(死守)하라는소리는자못놉하 압흐로서전(西電)과의 사이에서 큰말성이 이러날것은분명하다 그런데전번부회에서 부전사수에대한 결의를햇스므로 신의원으로형성된신부회에서도 당연히이방침을답습할터이나 개중에회색분자가업지안흘모양이므로 주목되는터이며 최악의경우인 서전이송전정지를할때에 평양부로서는 화력전긔를만들고저 목하선장(善場)긔사의손으로 심선한조사를 진행중이라한다

九年度電車收入 二十八萬一千圓

創業當時의二倍半

【平壤】평양부영전차사업은 대정십이년에개업한이래 년년히 원이상의증수를보아 작년중에는 이십팔만일천원의수입이잇서 창설당시의 십일만삼천원에비하여 이배반이상의수익을엇고잇다 구역의증입, 부영뻐스의 중계운전(中繼運轉)등으로 부민의리용은 더욱만허지고잇슴뿐으로 부영전차도평양부재원에 큰도움이되고잇다한다

强制獸慾채우고 遊廓에賣渡交涉

【大邱】친정가는 젊은부녀를산중에서맛나강간을하고 현바라 감언리설로유인하야 대구에잡입하야 유곽에팔고저교섭하다가 대구서원에게발각이되여 방금엄중취조를맛고잇는사실 원적을경남창녕군성동(昌寧郡城洞)에둔 성봉달(成奉達)(三二)이란자는 절도전과삼범인데 지난오월십일경 창녕군대합면소야동(昌寧郡大合面所也洞)홍복조(洪福祚)(二二)가친정인 대지면명산리(大池面明山里)로가는도중 산중으로억지로다리고가서 강제로수행을감행하고감언리설로유인하야 대구로다리고와서 유곽에팔고저교섭하다가대구서원에게 체포된것이라고한다

大成學友會總會

【平壤】평양대성학교(大成學校)교우로 조직된 대성학우회총회는 팔일오후한시부터 동창회관에서 설립자요 제일대교장이엇든 은사인 도산안창호(島山安昌浩)선생을 중심으로삼십사명회우가 집합하여러사회로의사를하엿다 회가합창 전회록 경과사항회우소식등보고가잇섯고 임의심장한강상당이 잇슨다음다음과가티 임원개선을 하엿다한다

金燦鎬 李東均 崔允鋼 趙明埴 金光信 金性業 金善株

九日(日曜)

◇午後六時三〇分 兒童劇 이상한할아버지 全一景【配役】昌洙…鄭世昊 永洙(昌洙의兄)…金時虎 富者…姜文學 삼돌이(富者의下人)…李炳植 이상한할아버지…劉仙泉 靑鳥會會員 解說 金相德

◇同六時五五分 心田開發講話 佛性의打破 明倫學院講師 安寅植

◇同八時 流行歌 一、야윈그림자…全壽麟作曲 二、嘆息하는술잔…佐佐木俊一作曲 三、숙아도조와요…全壽麟作曲 四、하로밤애진情…빅타ㅣ文藝部編曲 五、哀傷曲…全壽麟作曲 六、斷腸記…全壽麟作曲 七、날다려가오…全壽麟作曲 金福姬 伴奏 DK오ㅣ케스트라

◇同七時三〇分 誦書와詠詩 一、誦書 前赤壁賦 二、詠詩 唐詩 林炳駿

◇同八時五〇分 (東)첼로와管絃樂 첼로協奏曲 D短調 라로作曲 第一樂章 前奏…알레그로마엣스도ㅣ소 第二樂章 間奏曲 第三樂章 序曲 론도 첼로獨奏 一柳信二 日本放送交響樂團 指揮 니콜라이·시페르블랏트

◇同九時三〇分 名曲鑑賞 解說 金仁洙

十日(月曜)

◇午後〇時五分 伽倻琴倂唱 一、短歌 大丈夫 二、唱劇調 沈淸歌 朴秋月 鼓手池龍九

◇同二時 講話 朝鮮의時刻과時計 李秉岐

◇同六時三〇分 時報 童話 漁夫이야기 徐廷柱

◇同六時五五分 經濟解說 産業復興法과違憲問題 習專敎授 洪性夏

◇同八時 農村講話(總督府囑託山崎延吉) 靑家의要道(七) 譯講 金玉鉉

◇同八時三〇分 긴아리外四曲 一、긴아리 二、愁心歌와역금 三、압산打鈴 四、뒤산打鈴 五、난봉가 崔錦紅 吳翠燕

◇同九時 피아노獨奏 一、코리올란 베ㅣ토벤作曲 二、소나타 E短調 하이든作曲 (가)아다지오 (나)프레스토 (다)비바체 三、발스第二番 쇼팡作曲 四、발스第十二番 쇼팡作曲 J·B스투데니

◇同九時三〇分 連續野談 奇盜黃包(一) 尹白南

十一日(火曜)

◇午後〇時五分 하ㅣ모니카二重奏 一、序曲「天國과地獄」…오펜바크作曲 二、新古山打鈴…金坡園編曲 三、여름밤의星群…洪蘭坡作曲 四、바이칼湖의달밤…호ㅣ제노콩作曲 五、늴니리야…宋一九編曲 六、故鄕行進曲…瀨戶口藤吉作曲 七、여름의薔薇…愛蘭民謠 八、唱夫打鈴…金坡園編曲 九、序曲「레이몬드伯爵」…토ㅣ마作曲 金坡園 宋一九

◇同一時 家庭講座 獨逸人의家庭生活(一) 全鎬極

◇同六時三〇分 講演 聖德太子 李俊興

◇同六時五五分 講話 共同生活에對하야(大) 總督府文書課囑託 吳晴

◇同八時 빠이올린獨奏 소나타F長調…베토벤作曲 第一樂章 알레그로 第二樂章 아다지오 몰토, 에스프레시보 第三樂章 알레그로, 몰토 第四樂章 알레그로, 마, 논트롭포 빠이올린 桂貞植 피아노伴奏 알마 미아、콜럼ㅣ

◇同八時三〇分 唱劇調 一、短歌 老人歌 二、唱劇調 沈淸歌 方應數 鼓手 韓成俊

◇同九時 流行歌 一、바다의處女 二、南洋의한울 三、덧업는人生 四、出帆 五、來日가세요 六、夢想의봄노래 王壽福 伴奏 DK오ㅣ케스트라

◇同九時三〇分 連續野談 奇盜黃包(二) 尹白南

曆

六月十日(月) 舊五月十日(大)初十日 丁巳·土·危·開 ●我災에宜함 ▲芒種 七日(舊五月初七日) ▲夏至 二十二日(舊五月廿二日)

그女子의一生

春園 作 夕影 畫 婚姻篇 【127】

금봉이가 웃는것을 인현은 가여운듯이 물끄럼이 보고잇섯다. 그리고 『알수업다』하는듯이 두어번 고개를 흔들엇다. 인현은 누이의 총명함을 아직까지도 밋고 잇섯다가 이제 그 총명에 의심이 낫것이엇다. 인현은,

『여자의 약은 총명이란것인가』

하고 한번 한숨을 쉬엇다.

그리고 금봉더러

『나는 마즈막으로 말햇다. 나는 비극과 파멸로 끗나는 네압길을 내 눈 압헤 분명히 보는데 너는네 욕심이, 네 탐욕이, 네 어리석음이 네 눈을 가리워서 그것을 못 보는 모양이다. 너는 멀정 흉악한 네 운명,— 불교에서 말하는 네 전생다생의 업보로 결정된 길을 끗끗내 걸어가고야말 모양이로고나.』

하고 한번더 쉬파람 한숨을 쉬엇다.

인현의 말에 금봉은 무서웟다. 운명의 길, 업보의 길, 비극과 파멸의 끗이란것이 다 몸서리치게무서운힘을 가지고 금봉의 혼을 때렷다.

그러나 금봉은 행복되고 영화로운 생활의 소망을 버릴수가 업섯다. 비록 손명규와의혼인생활이 쇠롱 실패에 돌아가고 말앗더라도 압길에 항랑업는 쾌락의 꼿동산이 저를 기달리고 잇는것만 가탓다.

손명규와의 생활이 실패엇기때문에, 거긔서 예긔하엿던 쾌락과 만족을 엇지못하엿기 때문에, 도로혀 쾌락에 주리고 만족에 주림만 날카라워진것이엇다.

『내가 이 생활만 깨트리고 나서면야, 이 보다 질거운 생활이야, 수두룩허지』

하는 신념이 금봉에게 잇엇다.

인현은 금봉에게 아모 실제적인, 금봉의 마음에 맛는지혜를 주지못하고 가버렷다. 금봉은 다시는 옵바의 지혜를빌 생각을 버리고 제 지혜대로해나갈 생각을 하엿다.

『날더러 수녀가 되라구. 날더러 숭이 되라구.』

하고 금봉은 아주 단장을 하면서 거울에 비치인 혈색조흔 제 얼굴을 보고 혼자 웃엇다. 옵바의 말과 가티 제 웃는눈이 대단히 맘에 들어서여러가지로 잇는눈을 해보앗다. 가느스름하게 떠보기도 하고 우심하게 허공을바라보는 눈도 해보고 성내는눈도 해보고 지이친 눈도 해보고 애원하는 눈도 해보고 추파를 흘리는 눈도 해보앗다. 그리고 상그레 웃는 눈도 해보앗다. 그것들이 다 마음에 들엇다.

『김팡진이가 만일 내뒤에 섯다하면』

하고 금봉은 가정하여본다. 김팡진은 멀지 그귀족적인 체면을 다 진어치이고 명석 저를꺼안을 것이라고 단정할때에 금봉은 혼자 만족하게 웃엇다. 김팡진은 아모 때에나 마음대로꺼내어가지고 놀수잇는, 장안에 너어둔작난감 가티 생각헛다. 이러한생각을 하면 금봉은 이상한충동을 바덧다.

『그러기로 엇저면 임화재는그 모양야』

하고 금봉은 동경시대의 임화재를 그려보앗다. 지금 생각하면 그때의임화재는 좀 유치하고 단순한것 갓지마는 그래도 임화재를 생각하면 언제나 그립고 정다웟다. 그 임화재가 엇저면 자긔의 아름다움에반하지아니하엿슬까. 그는 임화재는 예삿 사람과 달라서 제몸보다도 조선이란것을 소중이 여기고 행복보다도 정의를 동경함도 잇섯겟지마는 그러키로 남자가 엇저면 그러케도 꼬장꼬장할까. 임화재가 좀더 죽어하엿다는 말만으면 금봉은 긔어히 한번 만나리라 하엿다.

손이 쭝판에 회부되어서부터 금봉의 집에 자조출입하는 남자가 잇섯스니 그것은 물을것도 업시 변호사 심상태엇다. 새로 변호사를 개업하야 아직 일도 만치아니한 그는 손명규사건을 자진하야 담임하야가지고 그 사건에 대한 의론을 핑계로 평소에 보고십던 금봉의 집에 출입하게 된것이엿다. 자진변호로 말하면 심상태는 개업이래로 거의 전부가 자진무료변호엿다. 만세사건 피고들에 대한 자진변호가 그의 유일한 사무엿고 돈 될 사건이라고도 어떤 젊은 과부의 남편의 유산을 상속하는 사건에 관한것인데, 이 사건은 상태가 특별히 흥미를 가진 사건으로서, 역시 시초에는 자진변호를 하엿던것이 차차 그 젊은 과부의 눈에 들어서 상태는 마츰내 주임 변호사가 되어 원심에서는 벌서 이기엇다.

『너 수 낫구나』

하고 상태의 친구들이 놀려먹을 때에는 상태는 노상 못기실지도 아니하엿다.

이 상태가 금봉의 집에 입을 [illegible]게 된것이엇다.

皮膚病良藥 테ㅡ무水

皮膚病에는 단하나뿐인 テーム水

從來의皮膚病藥은 化粧水와大同小異하야 效力이薄하며使用함에 不便한끈적거리는 膏藥用도잇고도쓰리기만하야 效果가잇는듯하나疑心스러운것이만엇스니、旣往의皮膚病藥의 不滿足과 缺陷을補充한것이皮膚病良藥テーム水올시다 テーム水가左記皮膚諸症에對하야 適藥인것은 이미世上의定評잇소 때는正히 皮膚病跳梁期、이九甚한때皮膚病良藥テーム水의常用을 推奬합니다

●땀띠 ●음부습진 ●무좀 ●옴 ●태독●부스럼 ●진물은데●가려운데●부름●헌어문덕이●버짐 ●癩風 ●피풍 ●여드름 ●죽은깨 ●농가중●脫肛門●진물은데 ●옷올난데●藥칠덕난데●벼룩 ●모기、갈다귀、빈대毒蟲의刺傷皮脂腺에 使用하고 쓰리지안코 압푸지안코 눈에안띄고 냄새업시用法이 簡單하며 速히낫소

テーム水藥價 二十錢、卅錢、五十錢、一圓、二圓 (外에送料內地)

全國到處藥店에잇슴

模造品만소必히テーム水라指名하시고사십시요

읽어라!

朝鮮文으로쓴 婦人病自宅治療法 無代進呈

═內容(내용)═

◇부인병의원인과치료법
◇대하증의원인과치료법
◇월경때의조섭과주의
◇상습두통과현긔증
◇히스테리ㅣ와신경쇠약
◇녀자의림질치료법
◇녀자의매독치료법
◇임신을판단하는법
◇임신전후의조섭법
◇처녀시대에걸이기쉬운부인병의종유와치료법
◇자궁위치이상증(子宮位置異常症)에대하야
◇압품이심한부인병종유
◇아해를엇재서못배게되는가
◇부부화합에재미를몰으는것은엇던원인인가
◇그외에가정위생에대한중요기사와사진이 만재되어잇습니다

평소에는 건강한듯한 녀성이라도 다년간 가정생활의 고초를겪고 수차자녀생산을 거듭하는 동안에 몸은 점점허약하여가며 복잡한녀자의 몸조직으로부터 여러가지 부인병이 차츰차츰 발생하게 됩니다 물론 어떠한 병이든지 그시초에는 누구나 등한히 하기쉬운거가티 부인병에잇서서는 깨닷지못함만큼 처음에는 병증세와 경과가 미약함으로 만약 부인병에대하야 다소간의 예비지식이 업스면 부지중에 병세가 중하게되여 참다못하여 말하게된 그 날에는 발서 병근이 깁고 병독이 전신에 퍼젓슴으로 단시일에 전쾌되지 안이 오래 끌게되며 심하면 생명까지 밧치게되는 수가 만습니다 그럼으로 부인 자신은 물론이오 남편 또는 집안사람들까지 부인병에대한 위생지식을 알으시여서 미전에 예방과 정당한 조섭을 하게하여야 될것입니다

대체로 녀성의 체질은 선천적으로 섬약한데다가 녀성만이 알수잇는 고통과 번민 혹은 성교와 해산등으로 말미아마 부인병에 걸리기 쉽웁게되여잇습니다

또한 순진한 녀성의 미덕으로 모든 고통을 입밧게 내지안는것이 조선녀성의 특증임으로 발병한때이라도 꼭 참거나 또는 녀자면 누구나 이런병이 잇거니 하고 자긔 혼자 속아린 세월을 보내시는 분이 얼마나 만습니까?

또한 처녀시대면 집안사람들이 못구려워서 말을 못하며 출가하신분은 가정살님에 골몰하시거나 말못할 사정으로 참고 참어 와서는 드디여 부인병을 중하게되여서 여러가지 비참한 물상사를 일으키게되나니 하로밧비 여러분은 부인병에 대한 정당한 인식과 위생지식보급이 필요합니다

그래서 동양에잇서서 부인병 치료약으로 만흔 칭찬을 밧고잇는 「명지몬」와 「오기나구」의 本舖에서는 특히 조선부인의 건강과 위생보급을 위하야 모든 가정의원의 임무를 담당하라고 여기에 조선 국문으로 자세한 부인 위생의 위생지식 서류를 발행하야 어떠한 부인네라도 집에서 손쉽웁게 곳칠수잇는 방법을 三千里江山 어느 가정에도 한권식 희생적으로 보내드리오니 엽서로 도자라 하시고 청구하시오

東京市京橋區八丁堀

命の母 チギナ球 本舖 笹岡省三藥房 振替東京五〇五〇番

アイスドロップ 新發賣 金儲機

石樫製作所 電話土佐堀六二〇八

天下의料理業諸位여! 惡醉한손님에게 ノーシン(노신)을

모루히네 其他 塩類中毒에 福 モナール(모나ㅡ루)

元賣 田辺商店 大阪市道修町

人生의설맛은 オセロ(오세로)에서

¥1.20 ¥2.00 ¥3.50 ¥5.00

各地藥店에잇슴

雞冠蚊香의絶大한信用은 實로그效力에잇습니다

奏效如神

雞冠蚊香(게관모기향)

모기향을사실때에는불이오래타고효력잇는 제일조흔『게관모기향』이라고차즈십시오

大阪土佐堀二 大阪本田線香株式會社

娛樂特輯

朝鮮劇壇에二濁流
抛棄하엿든巡廻劇團들의將來
白夜生

조선에 엄연히 극단(劇團)이라는것이잇고 또는 이극단들에 소속된 종업원들을 합하면 상당한 수효이며 이들의 연극을 보는『팬』이 오히려영화보담도수효가만치만 사회적으로 문제되지안흠은 웬까닭인지모르겟다 서울에도 늘ㅣ 각지로순회하든극단들이 중앙공연(中央公演)이라고 배경 면폭이라도 작만해가지고드러오면 의례히 큰수입을 보는모양인데 이러한반면에 그수다한관중에 주는 그영향을 아직것 이방면에 유의하고잇는이들의 간섭이업섯슴도해괴한일이다 이건마치 외국에서온 극단모양으로 대접한인지 그럿치안흐면 저급하다고해서 그대로 포기(抛棄)한인지 너무도 이들에게 몰인정한 태도를취하는늣김이잇다

◇

또는 이극단들쪽의 태도는오히려 이구차한 간섭이업슴이다행한드시 제멋대로 뛰는것도가관이다 여귀도 그 흥행(興行)노유의 마술(魔術)이 취엽되여 오늘에이배우를쓰다가 인끼가업서지면 래일은 저배우 오늘에『이놈!』하고 하는연극이 드러마젓스면래일은『이년!』소리를해서 속중의주머니를 러는 수작을 하는때도잇서 그들의 코우슴 속에 조선의연극이란 결레가되여가게하는수도잇다 이것이 그들의 죄도아니다 다만이랭정한사회 연극을입히버린 다시말하자면 문화(文化)하고는 당쏜사회의죄다

◇

다시금 림성구(林聖九)、김도산(金陶山)시대로 꺼구로기여올려가는 이 현대조선의 연극은 일부의 신연극예술연구단체가잇다해도 이들과격리되여 외면하고잇는동안에는 피차에 책임을 질수밧게업다

『톨스토이』작품、『체홉』의작품『모리엘』작품하는것보담도 이들 극단에대한 타개책을 강구하지 안흐면안될것이다

저급한극단도 조선사람이하는 극단이요 고급한연구단체도 조선사람이하는극단이다

하나는 불란서에서온극단 하나는 어데서왓는지모르는 속된 극단ㅡ이러케 서로 놀풀기고 버티고만잇슬때가아니다

그리고 그중대한 연출(演出)가든것이 결코 책상물림의문자파(文字派)의 놀림감은아니다 모두가 각성이 필요한것이다 지금의 이극단(劇團)을 어떠케 이재회(災禍)속에서 구하겟느냐에대해서 피차에 생각해내지안흐면안될것갓다

생활에쪼들리면서 그래도 얼굴에『도ㅣ랑』을 칠하고라도무대에나오는 사람들하고 외국작품 섭렵(涉獵)하는 사람들하고 어느편이 극계에잇서서 고행자(苦行者)인가를 비추어볼필요가 잇다

자ㅣ보라지금도시골신작로로갑발을하고 진흙속에 발이빠지면서 연극도구를 억개에질머지고 다니는사람『추럭크』에 짐과가티 고산주령의 아슬아슬한 좁은길로 실리워다니는 그들 참극계의무명(無名)의 긔사(騎士)를보라

극연구가의 연극리론(演劇理論)은 이들에게 밋처야하고이들에게안위를주고 새길을여러줄 그것이아니면 당신들의고막(鼓膜)의 진동을위한것에 지나지 모함이 아닌가 너무당돌한말이엿스나 이제 조선의극단을 구원할자가나오지안흐면 조선의극계는 멸망이 올뿐이다

紙上映畫
佛國의名作音樂映畫
別離의曲
樂聖쇼팡의傳記

눈에띄인 폴랜드의 겨울도가고 보이엿다 배꼿이 하야케 피여잇는들편에 조그마창으로부터 피아노소리가 새여나왓다

엘스네르은 발을멈추고 이것을 두게되엿다 드러보지도못한 E단조(短調)의 왈스엿다 E단조 긔묘한 음률이엿다

『푸레데릭! E조아니냐』

엘스네드는 그창을향하야 말햇다

『그건 뉘작곡이냐』

선생의 엘스네르가 무럿다

『제가지은 곡조입니다』

하고쇼팡이우섯다

『콘스탄샤에 주는곡조입니다』

『혁명적이겟』

엘스네르는 그러케말할때 금작실이 어두어젓다

창밧게는 배꼿츨 처서날리면서지나간다

一八三〇년의 폴랜드(波蘭)는 로시아의 포악한손에 유린되고잇섯다 여기에젊은 사람들은피가끓코 조국의독립을위하야지사(志士)들이 뛰여나왓다

이쇼팡도 이지사의한사람이엿다 이다감한그는 조국을위하야 죽기로결심하엿다

쇼팡이어렷슬때부터피아노를 가리키선생 엘스네르는 쇼팡의 이결심에 마음이 노히지안헛다 조국을위하야 죽을사람은만치만 천재(天才)는 다만쇼팡한사람뿐인까닭이엿다

쇼팡의예술을 완성식히지안흐면 안된다고하엿다

그리다가 지금쇼팡의입으로부터 그의 연인콘스탄시아 의 말을듯고 무엇을생각하엿다

그러타 『콘스탄시아』에게부탁하야 그를『왈쇼』로부터 파리(巴里)로 보내자 문호(文豪)빅톨·유고ㅣ오노데、발삭크、알렉산더、듀마가잇고 남장(男裝)의여인(麗人)인규수작가 죠루쥬·싼드、음악에는 프랑츠·리스트가잇다

◇

一八三〇년의왈쇼는 안으로는 혁명、동포들은끓고잇지만 거트로는 명화한사교의도시다

어떤밤 대원유회(大園遊會)에서『콘스탄시아』가『쇼팡』이 바친『왈스』를 노래하기로되엿다

『이태르』의천재『파가니니』가카푸리스를 연주하는사히를다서엘스네르는에는『콘스탄시아』에게쇼팡에대한 무서운이야기를하엿다

그와 헤여지것이 [illegible]것이다 만약『파리』에서『쇼팡』이성공하면 너에게 알릴러이니그때에 맛날수가 잇스리라 하것이다

그래서 콘스탄시아는 쇼팡에게『파리』로가라는 간청을하야 그의 섬섬성의에 쇼팡은 용락하엿다

쇼팡은 파리로간다 콘스탄시아는 무대에서섯다

그와떠부러 사랑하든날에 바친 이노래는 이제는 리별의곡(曲)이된다

◇

쇼팡이파리로왓다 처음에 파리에서의 연주회는 아조악평으로 꼿마추엇다 그러나 이옥의 명회에는 유고ㅣ、류마와가튼 명사들이 참석하엿다

자긔가 피아노를 치고 잇슬때는 각끼의 고국의 벗들은 전쟁승상을하고 죽고 하는ㅅ이다 신문을보고 이러케 흥분한그는 그만 이런 긔분으로 연주하엿든까닭이엿다 그것은 격렬한 싸홈의 멜로듸ㅣ엿다。

각신문이 이쇼팡에게 호평(好評)을하엿지만『뮈가』신문만은『쇼팡은 천재』라고 호평을하엿섯나。

◇

남장의 녀류작가 죠류·싼드는 이무명의천재를 출세식히고ㅅ혀다 그래서 어느날 쇼팡을 오르레안후작부인의 야회(夜會)에 인도하엿다。

여기서『리스트』라는 일홈으로 연주하게되것이다 여기서큰성공을한그는 여관에도라가습띠거기에는 고국에서 콘스탄시아가 와잇섯다

그러나 콘스탄샤는 쇼팡이 이미 죠쥬·싼드와연다튼사이인줄 알고 그는고국으로[illegible]쇼팡의큰성공을 [illegible]다

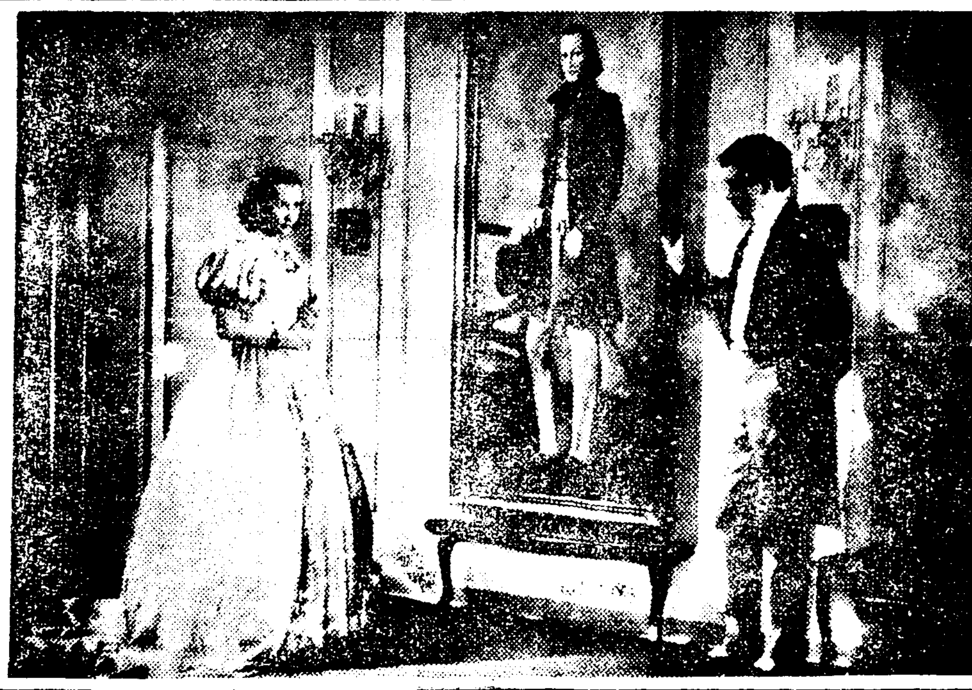

★사진은ㅡ [illegible]

試寫室
로버ㅣ트、프라ㅣ티의作品
『아랑』을보고서
XYZ

아일랜드의 서편에 아랑이라는섬이잇다 이섬에는 흙이 업고 다만 바위만으로된 섬이다 그래서 파도와 바람이 이고도(孤島)를 위협하는것이다 그러나 이런 섬에도 사람이 산다 극히적은 사람이다 그것은 약한사람은 결코 이섬에서 부지할수가 업는까닭이다

농랑이라는 별명을가진 킹、과 그의안해 마기와 두사람사히에난 아들이잇다 이일가족은 이섬의 전형적 인물들이엿다

남편은 하로종일 물결속에서지내고 안해는 맛을갈고 아들은 아버지의 일을 배운다

봄날 오후 남편은 안해를도아서일을하에라 밧이라는것은흙이업는 밧이며 남편은 철퇴로 바위를때리고 아들은 [illegible]한바위우에 비료가되는 다시마를깐다 이러는동안에안해는 섬중에 차저서모흔다 그래서이곳에 알뜰한흙으로 귀중한 밧을간다

이섬에여름이으면 상어잡이가 한참이다 이것은거ㅣ기서기름을짜서 이섬의 겨울동안을 빗최이는등불의재료가된다 이상어만잇는이 바다의 별달리험악한 파도와차흔는것이며 어데서 구사일생의 이섬사람의 생활이 계속된다 아랑섬에 이제겨울이찻가워온다、

◇

어그는영화는 영국의영토이면서 영국의문화를 밧지못한채이러버린무엇든섬의 인간들의 비절참절생활의 투쟁과를영화한극히사실에갓가운 명작영화다

그조그마ㅎ『캐매라렌스』로 이커ㅣ다란 인간의 비참한 력사의 전폭을보혀준데잇서서 단순히긔록영화라는것보담 예술영화로써의 큰가치가잇는영화다 이것은 나한테말하는것이 아니고 누구나 이영화를보면 늣길것이다 이구동성으로말하는바다

재미잇는영화를 보고자하는사람은 이것을 보지말것이요인간의세에대한 진취력、또는 눈물겨운인간의 생활을보면 이영화를볼것이다

이 시(詩)한편이 당신들의눈에 비칠때 당신들의 가슴을 따리는 사가 얼마나만흘가

그비참한ㅡ그러나 용감한『아랑』섬의 건설자들의 장엄한생활긔록을 누구나보라고권하고십다

감독 캐메라에잇서서 고심한 자최가보이며 출연인물들의 자연스러운맛이 다른영화에서볼수업는 특종이잇다 (十日부터團成社上映)

金剛키네마에서
『우리들의綠野』撮影
映畵界一流人物들의出演으로

시내『금강키네마』에서는 안종화(安鍾和)씨감독 리명우(李明雨)씨촬영의『청춘의십자로』로 조선영화계에 큰센세슌을이르키엿든바 이번에 바다여명하는의안석영(安夕影)씨의 원작각색(原作脚色)『우리들의綠野』를 안종화씨감독 리명우씨촬영으로 십일부터 촬영에착수한다는데 출연은 현재영화계의 일류들을 망라하엿는바 대개아래의 제씨며 녀우는 교섭중이라한다

李源鎔 沈影 朴齊行 金寅圭 其他新民

月曜閑話
民俗과娛樂
湖岩

朝鮮人에게 眞正한娛樂이란것이 엿는가때로부터 琴棋나 詩酒로써 一種娛樂을 삼는이가 업는바 아니나 이는 敎養잇는 極少數人의 高尙한遊戲에 지내지못한다 冬夜溫突房內 床머리에 노인 盆梅散朶는 그윽한香氣를 뿜을제 樽盞을 도드고 만히싸흔 이야기冊中에서 마음대로 끌라내여 [illegible] 도처그것을 읽을 [illegible]

무슨 깃거운宴會가 잇슬때면 줄風流를 잡히고 놀기도하며 광대를 불러서 노리한다 이런境遇에는門戶를 여러노코 外客에게까지 傍觀의自由를 許하는것이 常例이엿스니 前者의 娛樂에 比하야 얼마큼 社會性을 띄인娛樂이라고 하겟스나 그러나 이것도 有産家의 興에겨운 豪遊에 지내지 못한다 탈노리로 山臺戱가튼것이 잇다금열리며 一般公衆의 觀覽에 供하는일이 잇섯지만 그것도 當時取締法規가 前酷하야 朴僉知노름에 對해서는 城內에 드려와 演出하지못하게 嚴禁하는바다 그러나 이들은 녯날의 말뿐이다 오늘날와서는 朝鮮人이 年中行事外에 거의娛樂이 업다고해도 過言이 아닐것이다 이를테면 正月名節의 윳노리(擲柶)와 널뛰기(跳板)와 연날리기(揚鳶)와 가튼것이 가장 큰娛樂이며 五月端午에는 그네뛰기(鞦韆)와 씨름(脚戲)가튼것이 가장 큰娛樂일것이다 그러나 이年中行事도時代의 變遷을 따라 盛衰의差가 엽지못하니 연날리는것은 녯날보담 아주쇠해젓스되 윳노리는 오늘날에 와서 京城가튼 都市에는 도리어 盛해젓슴을 보겟스며 그네뛰는것은 平壤開城外에는 前과가티 盛하지못한것이 事實이나 씨름에 이르러는 오늘날도依然히 盛行함을 보겟다

그리고 朝鮮人의 自來로 農業잇는娛樂으로 말하면 봄의花煎노리와 가을의丹楓노리와 밋三伏드리의 藥물노리이다 다만花煎노리는 一般的이 아닌것이缺點이요 丹楓노리는 이미 업서지고 말은것이 遺憾이나 藥물노리마은 오늘날도 京城을 비롯하야 開城과 其他都市에。오히려 盛行하고잇다 男女老少할것업시 藥물노리를 一種快事로 알어 綠陰의 욱어진속에 家族과 或은 朋友가 한가지로 一日의凉味를 掬하면서 塵襟을씻는것은 確實히 詩的生活그대로이다 이를 習俗으로보든지 娛樂으로 보든지 아름답고 高尙한것이라하겟다

그러나 農民大衆에 잇서서는 上述한 娛樂과는 全然히 다른 農民娛樂이잇다 特히中部以南의 朝鮮에서는 세벌 김맬(除草)때 또는 秋收를 마친때 그네農民들끼리 素朴한 一種 農民 舞踊을 興行할새 鉦鼓를 울리며 旗幟를 들며 행가리를 치며 거기맛추와 農樂을 추다 그리하야 勞動의 苦勞를 이저버리고 收穫의 成功을 자축하는것이다 農民들이아무리 질삼을 훌리며 勞苦를 하지마는 이와가튼 娛樂이 잇기때문에 오히려 우슴을 먹음고 사는것이 아닌가 그러치만近來에는 衰退해가는 經濟의關係로 해서 그런지 以前만큼農民의娛樂도 豐盛하지못한것이事實이다

★세월이란빠르다★
다자란「쿠간」君

햇수로 열여섯해니 벌서 옛적아닌가요 이두장의 사진을 자세히드려다보시요 (左)는『찰스·챕프린』과『잭키ㅣ쿠ㅣ간』이共演하엿든『키드』의一場面、이것은 一九二〇年一月의 사진으로『쿠ㅣ간』이 여섯살때 백이것입니다 (右)는 금년四月 新作品(題號는未完)를 製作中인 챕프린을訪問한『쿠ㅣ간』君입니다 얼마나 놀랍게자랏습니까!열ㅁ섯해만에맛나니 그는벌서 씩씩한대장부요 대학생이요『토비!·원』이란 녀자동무까지 가지게되엿습니다! 해무엇친것습니까

本舖 株式會社野村商店